

I

PROPUESTA PARA CONFORMAR UNA RED DE APOYO PARA EMERGENCIAS CON
PERSONAS DEDICADAS A LABORES DEL HOGAR DEL CONJUNTO RESIDENCIAL
SABANA GRANDE VII EN LA LOCALIDAD DE FONTIBÓN

PEÑA CÁCERES SANDRA LILIANA
ROA COY YENITHFER ALEXANDRA
RUIZ FRANCISCO JAVIER

UNIVERSITARIA AGUSTINIANA
FACULTAD DE INGENIERÍA
ESPECIALIZACIÓN EN SEGURIDAD SOCIAL INTEGRAL
BOGOTÁ
2018

PROPUESTA PARA CONFORMAR UNA RED DE APOYO PARA EMERGENCIAS CON
PERSONAS DEDICADAS A LABORES DEL HOGAR DEL CONJUNTO RESIDENCIAL
SABANA GRANDE 7 EN LA LOCALIDAD DE FONTIBÓN

PEÑA CÁCERES SANDRA LILIANA
ROA COY YENITHFER ALEXANDRA
RUIZ FRANCISCO JAVIER

Asesor de trabajo

YUBER LILIANA RODRÍGUEZ ROJAS, Ph.D

Trabajo de grado para optar al título de Especialista en Seguridad Social Integral

UNIVERSITARIA AGUSTINIANA
FACULTAD DE INGENIERÍA
ESPECIALIZACIÓN EN SEGURIDAD SOCIAL INTEGRAL
BOGOTÁ
2018

NOTA DE ACEPTACIÓN

Firma del presidente del jurado

Contenido

Resumen.....	05
Palabras clave: Emergencias, seguridad, riesgos, red de apoyo	05
Introducción	09
Problema y lectura de necesidades	10
Antecedentes	133
Análisis de Alternativas	13
Análisis de implicados o Stakeholders	14
Justificación	15
Objetivos.....	16
Objetivo general.....	16
Objetivos específicos	17
Alcance del proyecto.....	17
Estrategias de intervención	17
Condiciones del proyecto.....	18
Factores claves de éxito	18
Plan de acción actividades	18
Riesgos del proyecto	20
Impacto esperado	21
Presupuesto	21
Resultados.....	23
Identificación de amenazas y vulnerabilidad	32
Análisis de Amenazas y vulnerabilidades.....	33
Actividades de sensibilización	34
Georreferenciación.....	35
Emergencia	36
Prevención de incendios e inundación.....	37
Conclusiones.....	39
Recomendaciones	40
Bibliografía.....	42
Anexos.....	46

Resumen

Las emergencias ocurren en cualquier momento y lugar, por esto nace la idea de proponer la conformación de una red de apoyo para emergencias que pueda ser aplicada en el entorno residencial.

El proyecto se desarrolla en el Conjunto Residencial Sabana Grande VII ubicado en la localidad de Fontibón de la ciudad de Bogotá. Partiendo de los antecedentes acaecidos en la zona, se busca plantear la conformación de una red de apoyo en el manejo de emergencias para la población que ejerce las actividades en el hogar, para ello se realizan cuestionarios donde se caracteriza la población objeto y se estima el conocimiento sobre el tema de emergencias, como resultado se obtuvo un 44% de aceptación sobre la totalidad de casas del conjunto en proceso inicial, donde se evidencia que el 33% de la población domina el concepto de emergencia, y el 75% identifica las amenazas, punto de encuentro y rutas de evacuación del entorno, por consiguiente se adoptan metodologías visuales de sensibilización dentro del Conjunto Residencial aportando información de georreferenciación, consejos prácticos de control, prevención de amenazas y la propuesta para la conformación de una red de apoyo para el manejo de emergencias. Lo que generó un incremento de un 26% en la participación de la población total y el dominio del concepto de emergencia que aumento en un 61% y un aumento en identificar las amenazas en un 17%, de acuerdo con la evaluación final aplicada mediante un cuestionario.

Palabras clave: Emergencias, seguridad, riesgos, red de apoyo

Abstract: Proposal to set up an emergency support network with people dedicated to the work of the home of the Sabana Grande VII Residential Complex in the locality of Fontibón.

The emergencies occur at any time and place, therefore the idea is born of proposing the creation of a support network for emergencies that can be applied in the residential environment.

The project is developed in the Sabana Grande VII Residential Complex located in the Fontibón locality of the city of Bogotá. Starting from the antecedents that occurred in the area, the aim is to establish a support network in emergency management for the population that carries out the

activities in the home, for this questionnaires are carried out where the target population is characterized and knowledge about the topic of emergencies is estimated, as a result 44% of acceptance was obtained on all the houses complex in the initial process, where 33% of the population is aware of the emergency concept, and 75% identifies the threats, meeting point and evacuation routes of the environment, therefore visual sensitization methodologies are adopted within the Residential Complex providing information on georeferencing, practical advice of control, prevention of threats and the proposal for the formation of a support network for emergency management. Which generated an increase of 26% in the participation of the total population and the domain of the concept of emergency that increased by 61% and identifies the threats that increase by 17%, according to the final evaluation applied by means of a questionnaire.

Keywords: Emergencies, security, risks, support network.

Introducción

La iniciativa de cómo actuar en las situaciones de emergencia se da porque se pueden producir de manera inesperada; ninguna persona cree que le vaya a suceder nada en el lugar en que vive, a ella o a las personas cercanas; pero las emergencias ocurren y nos afectan a todos de manera directa o indirecta.

Por otro lado, para las personas que realizan las labores en el hogar que pueden resultar afectadas sino tienen claro el saber cómo actuar, se puede convertir en una circunstancia complicada si no se cuenta con una organización o red de apoyo. Como comunidad hay personas en diferentes condiciones que implica que estén informadas. Esto es esencial porque ante una situación de emergencia una decisión adecuada en cuanto a cómo actuar y a quién avisar, puede tener efectos beneficiosos.

La vivienda no sólo es un lugar de descanso. Es también un entorno donde se realiza una serie de labores familiares, necesarias para la existencia diaria, por lo tanto, se propone una Red de emergencias en el Conjunto residencial Sabana Grande 7, como un grupo de prevención y seguridad para minimizar el riesgo y garantizar salud y la vida en la comunidad.

Castiblanco (2015) “Una red de apoyo consiste en la organización de grupos (familias, barrios, conjuntos residenciales) e instituciones con un mismo fin, para lograr objetivos en común, mediante relaciones estrechas” (p.1).|

Problema y lectura de necesidades

Problema

El hogar es un entorno donde se desempeña varias actividades que tienen algún tipo de riesgo para la salud individual o colectiva, donde esta población es vulnerable en situaciones de emergencias de diferente origen, ya sean natural, que consisten en procesos permanentes de movimientos y transformaciones que sufre la naturaleza como movimientos telúricos o inundaciones (CICUNC-UN Cuyo, 2010). El riesgo tecnológico se refieren a los originados por sucesos antrópicos es decir los provocados por el hombre como incendios (IDIGER, 2016), que afectan de manera inesperada en el diario proceder, ya que ésta población es vulnerable para afrontar situaciones de emergencias.

En el conjunto residencial Sabana Grande Etapa VII (casas), ubicado en la Carrera 104 N° 13c-40 localidad Fontibón (zona franca) de la ciudad de Bogotá, los residentes son vulnerables para enfrentar estos eventos, una de las causas de este problema es la falta de conocimiento para la prevención, control y el manejo de emergencias.

Las personas que trabajan y estudian se capacitan en las entidades para dicha eventualidad, pero la persona que permanece en su lugar de domicilio no siempre cuenta con la preparación y conocimiento para atender las emergencias. Es importante socializar información de este tema a las personas que se dedican a las labores del hogar, para dichas eventualidades y que aún no han recibido información e inducción, lo que conlleva a una alta probabilidad de que el riesgo se materialice en la realización de sus labores cotidianas.

Es importante tener en cuenta que la Corporación Autónoma Regional (CAR), conforme y capacitó brigadas de emergencias a nivel local en esta zona. Dicha institución orienta a esta población con información técnica a través de los Planes de ordenación y Manejo de cuencas por lo establecido en el “acuerdo N° 44 de la CAR del 2005” pero ésta solo se enfoca en el manejo de incendios forestales y la población es vulnerable a otros eventos de emergencias, como lo pueden ser inundaciones y accidentes comunes dentro del Conjunto.

Lectura de necesidades

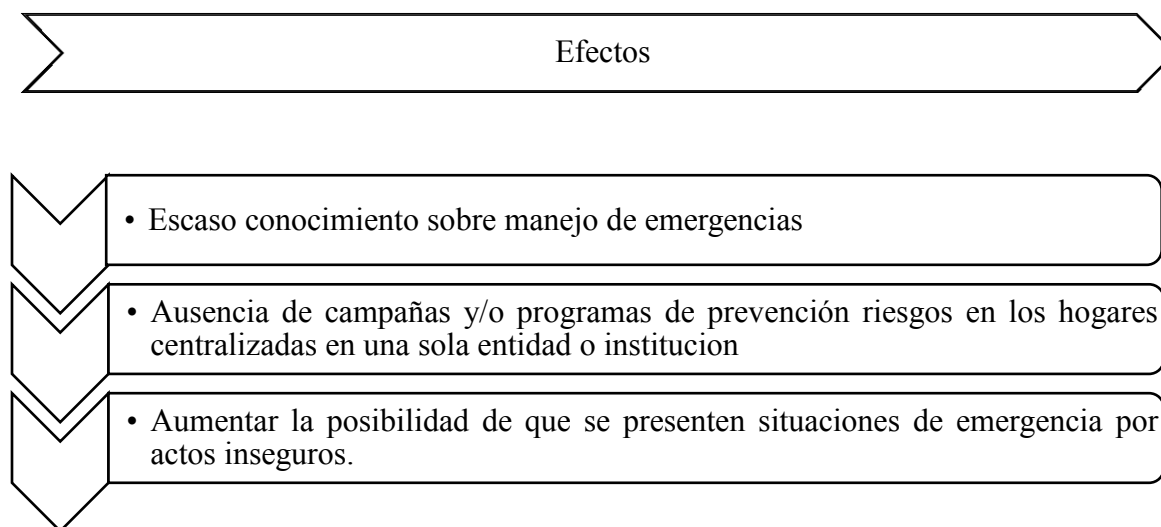

Problema

Las personas dedicadas a las labores del hogar en el conjunto residencial Sabana Grande 7 ubicado en la Cra104 No. 13 c – 40 en la localidad de Fontibón tienen escaso conocimiento sobre posibles emergencias a los que están expuestos en el entorno domiciliario y la incierta capacidad de responder ante una eventualidad.



Figura. 1. Árbol de problemas.

Fuente: Elaboración propia.

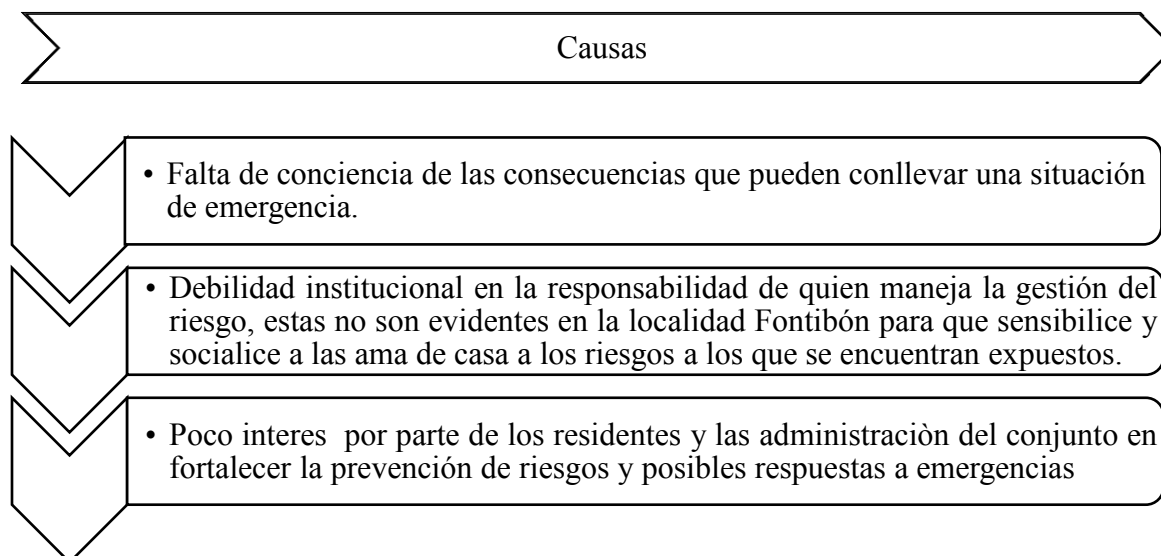

Figura. 2. Árbol de objetivos.

Fuente: Elaboración propia.

Antecedentes

La localidad de Fontibón en donde se ubica el conjunto residencial Sanaba Grande VII, se ha visto enfrentada a diferentes eventos asociados a los riesgos naturales, uno de los casos sucedió el jueves 3 marzo de 2016, con un incendio que consumió más de 2.500 metros de zona verde, presuntamente por altas temperaturas, pero que de igual no descartaron manos criminales, como causa del incendio, el cual fue atendido por el cuerpo de bomberos de la localidad y la defensa civil quienes tuvieron que evacuar a los habitantes de los conjuntos residenciales y aproximadamente 2.400 estudiantes del sector. (Espectador, 2016)

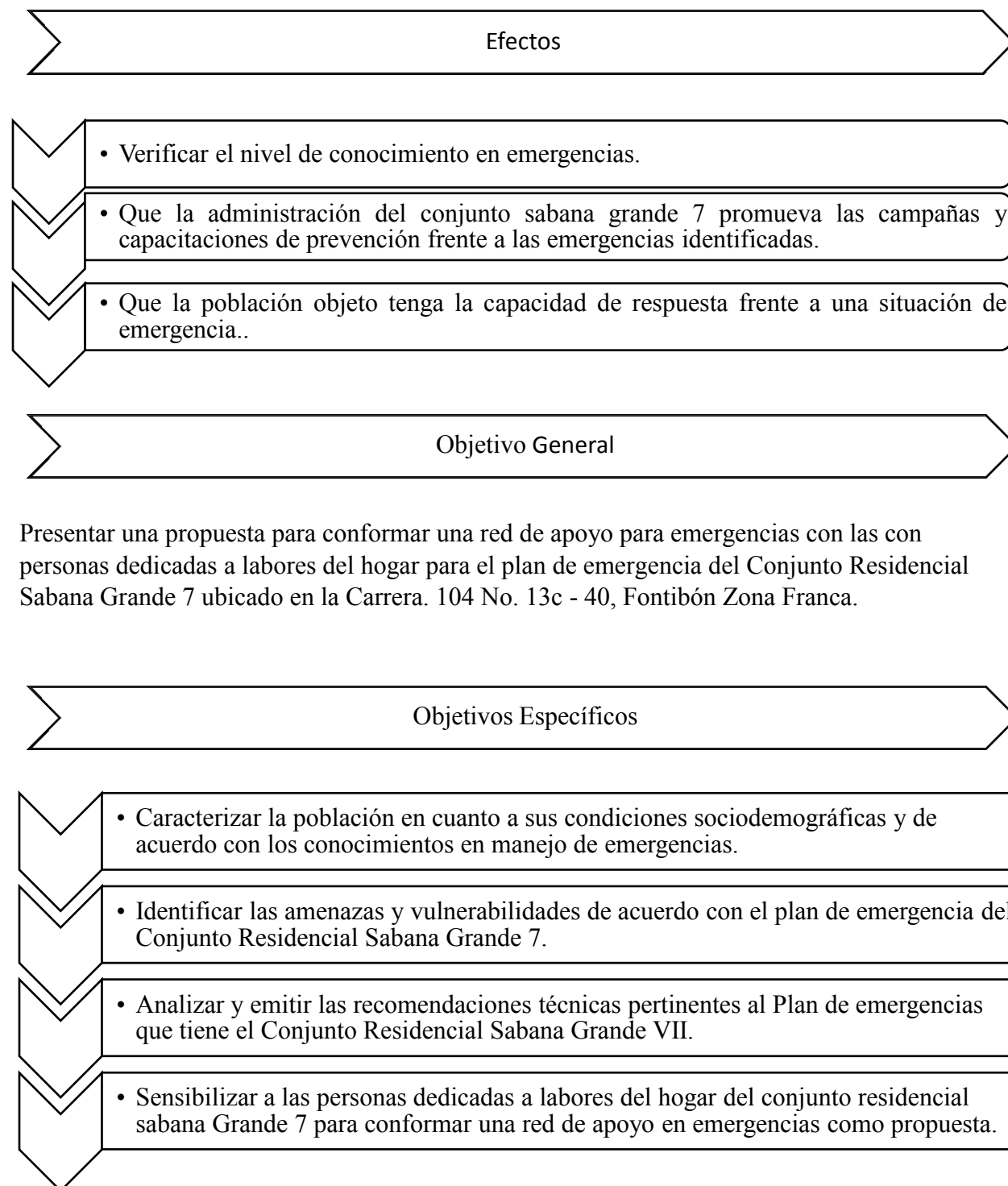
Otro evento acaecido allí, “en años anteriores (año 2.013) en donde una casa del conjunto se incendió aparentemente por causa de instalaciones eléctricas defectuosas o sobre cargadas, los habitantes de la casa tuvieron que evacuar por las ventanas y hubo varias pérdidas materiales”, esto lo narra la Administradora del Conjunto la señora Mary Rojas Téllez.

Análisis de Alternativas

En la siguiente tabla se muestra un breve análisis de los factores más importantes a tener en cuenta para el desarrollo de este proyecto, con el fin de orientar el proceso de una manera eficaz, teniendo en cuenta, la pertinencia, coherencia, viabilidad, sostenibilidad e impacto.

Tabla 1

Análisis de alternativas

Factor de análisis	Ponderación del factor	Elementos de Análisis	Ponderación elemento (%)	Puntaje (0-10)	Calificación Ponderada
Pertenencia	20	Situación de riesgo de las personas dedicadas al hogar.	60	8	0.96
		Desafíos del desarrollo.	40	10	0.8

Factor de análisis	Ponderación del factor	Elementos de Análisis	Ponderación elemento (%)	Puntaje (0-10)	Calificación Ponderada
Coherencia	20	Relación entre la exposición y las soluciones propuestas.	45	8	0.7
		Relación entre el objetivo y el propósito.	25	8	0.4
		Relación entre el propósito y los resultados	30	9	0.54
Viabilidad	25	Previsibilidad en el entorno objetivo.	20	9	0.45
		Pretensión de la población objetiva.	25	9	0.56
		Manejable en términos de la red de apoyo.	30	10	0.8
		Factible en sus aspectos técnicos y Económicos.	25	9	0.6
Sostenibilidad	20	Económica	20	8	0.32
		Ambiental	25	9	0.5
		Social	35	8	0.6
		Política	20	7	0.3
Impacto	15	Contribuirá a mejorar la calidad de seguridad de los involucrados.	65	8	0.78
		El impacto que genera es significativo.	35	6	0.31
Total ponderado					8.6

Fuente: Elaboración propia.

Análisis de implicados o Stakeholders

Este análisis permite optimizar los beneficios y limitar los impactos negativos, con el fin de potenciar el apoyo de los interesados en el proyecto.

Tabla 2.

Análisis de Stakeholders

Actores	Problemas percibidos	Interés	Vinculación
Administrador conjunto residencial Sabana Grande VII	Poca Promoción de campañas y capacitaciones de prevención frente a las emergencias	Aumentar las opciones de información y conocimiento en el manejo de emergencias en el hogar.	Directa
Personas dedicadas al hogar	Escaso conocimiento sobre posibles emergencias a los que están expuestos en el entorno domiciliario y la incierta capacidad de responder ante una eventualidad	Capacitación y sensibilización sobre las situaciones de emergencia que se presenta en el conjunto residencial.	Directa
Gestión de seguridad y salud	Baja divulgación en los programas en seguridad y salud en los hogares del conjunto residencial.	Programa de capacitación y divulgación para las personas que permanecen en el entorno del hogar.	Directa
IDIGER	Falta involucrar a la población que permanecen en los hogares como apoyo frente a una situación de emergencia.	Informar al IDIGER sobre la implementación de los planes de emergencia en el conjunto residencial	Indirecta
Bomberos	Falta de medidas preventivas para el manejo y gestión del riesgo.	Obtener retroalimentación de las situaciones de emergencia.	Indirecta
CAR	Falta involucrar otros eventos de emergencia para orientar a esta población.	Obtener información diferente a incendios forestales.	Indirecta
Residentes	Falta de conocimiento a que personas recurrir ante una situación de emergencia en el conjunto residencial	Propuesta de una Red de apoyo para emergencias	Directa

Fuente: Elaboración propia.

Justificación

La localidad de Fontibón está catalogada como una zona vulnerable, ya que entre el 20% y el 30% del territorio es propenso a inundaciones durante la época de lluvias fuertes (Alcaldía Local de Fontibón, 2012).

Entre los riesgos domiciliarios que se presentan con mayor frecuencia se encuentran, tecnológicos, sociales y naturales. Estos riesgos o amenazas domiciliarios son previsible.

Es importante la participación de las con personas dedicadas a labores del hogar del conjunto residencial Sabana Grande Etapa VII, Localidad de Fontibón en las capacitaciones, ya que esta población ha sufrido eventos de emergencia en cuanto a incendios en el interior de las casas y en los alrededores (zonas verdes que rodean) del conjunto. Además de la vulnerabilidad en esta zona por la ubicación del río Bogotá ubicado a pocos metros, el cual sube su nivel en épocas de lluvia.

En gran medida la prevención no implica menos gastos que realizar actividades o reparativas, lo que se necesita es de la participación activa de la comunidad y en general del compromiso de los residentes y de otro lado, exige conocimiento y cambios en el comportamiento.

Lo anterior exige desarrollar programas de capacitación orientados a identificar los riesgos, elementos para la emergencia y manejo de estos. De igual forma se requerirá de acciones educativas o campañas orientadas a la comprensión de la importancia de acciones preventivas, culturización y autocuidado que logren la construcción de entornos saludables y que profundicen con la comunidad sobre la importancia de buenas prácticas en el entorno domiciliario.

Los incidentes al interior de las viviendas, que en 2016 se han aumentado 16% respecto al año anterior, son la cuarta causa de consulta en los servicios de urgencia en la ciudad. El Espectador (2016) “La Secretaría Distrital de Salud por cuenta del número de accidentes caseros que se registran en Bogotá: en el primer semestre del año 2016, se atendieron 6.641 incidentes relacionados con este tipo de emergencia, mientras que en todo 2015, se recibieron 5.723 reportes.” (p. 1).

Objetivos

Objetivo general

Presentar una propuesta para conformar una red de apoyo para emergencias con las con personas dedicadas a labores del hogar para el plan de emergencia del Conjunto Residencial Sabana Grande 7 ubicado en la Carrera. 104 No. 13c - 40, Fontibón Zona Franca.

Objetivos específicos

Caracterizar la población en cuanto a sus condiciones sociodemográficas y de acuerdo con los conocimientos en manejo de emergencias.

Identificar las amenazas y vulnerabilidades de acuerdo con el plan de emergencia del Conjunto Residencial Sabana Grande 7.

Analizar y emitir las recomendaciones técnicas pertinentes al Plan de emergencias que tiene el Conjunto Residencial Sabana Grande VII.

Sensibilizar a las personas dedicadas a labores del hogar del conjunto residencial sabana Grande 7 para conformar una red de apoyo en emergencias como propuesta.

Alcance del proyecto

La propuesta para la conformación de una red de apoyo para emergencias, establece las responsabilidades de las personas dedicadas a labores del hogar y se asigna las medidas y acciones a seguir como refuerzo del plan de emergencia, de igual manera para el desarrollo o la conformación de la red de apoyo, debe conformarse de tal manera que todas las personas residentes del Conjunto puedan pertenecer a ella.

Cabe aclarar que el proyecto tiene como fin, dar a conocer la propuesta para conformar la red y reforzar las actividades de prevención establecidas en el plan de emergencia del conjunto, estas acciones que pueden ser antes, durante y después de un evento, desde lo elemental, cómo actuar en una situación de emergencia, hasta como llevar a cabo una evacuación en el conjunto residencial sabana grande 7 en la localidad de Fontibón, diferenciando las diferentes amenazas a las que se está expuesto.

Estrategias de intervención

Se pretende realizar un sondeo sociodemográfico mediante la aplicación de una encuesta, para definir y caracterizar la población objeto, con el fin de definir las estrategias de intervención hacia la sensibilización para actuar frente a una emergencia.

Estas se pueden basar en campañas visuales, charlas, capacitaciones y prácticas dinámicas, sobre las emergencias.

Condiciones del proyecto

Factores claves de éxito

Para cumplir con los objetivos establecidos del proyecto se identifican factores claves de éxito que conllevan a la culminación de este, los cuales se presentan mediante actividades programadas como lo son; el acercamiento a la población mediante encuestas puerta a puerta, divulgación de información visual, didáctica y llamativa, ilustrando conceptos de emergencia, identificación de puntos de encuentro y rutas de evacuación, que estimule la memoria fotográfica de los residentes e incentive la conformación de una red de apoyo para las emergencias en el Conjunto Residencial.

Plan de acción actividades

Es un instrumento de planeación que orienta a la red de apoyo para fortalecer capacidades y articularse con las entidades y organismos responsables de la gestión de riesgos.

La propuesta de una red de apoyo de emergencia en el Conjunto Residencial Sabana Grande VII, sirve para identificar los riesgos de su entorno, reconocer la organización que orienta a los residentes en el manejo de riesgos, saber cómo pueden reducir las vulnerabilidades, prevenir, mitigar los riesgos y cómo actuar ante una emergencia.

Por lo anterior, es necesario que los residentes se anticipen a las emergencias, conozca los riesgos existentes en su territorio, elabore y actualice su plan de acción, y se relacione con las entidades encargadas de los riesgos en la localidad de Fontibón.

Tabla 3.

Plan de acción

Objetivo General	Objetivos específicos	Estrategias de intervención
Presentar una propuesta para conformar una red de apoyo para emergencias con las con personas dedicadas a labores del hogar para el plan de emergencia del Conjunto Residencial Sabana Grande 7 ubicado en la Carrera. 104 No. 13c - 40, Fontibón Zona Franca.	Caracterizar la población en cuanto a sus condiciones sociodemográficas y de acuerdo con los conocimientos en manejo de emergencias.	Realizar encuesta al conjunto Residencial Sabana Grande 7, identificando la población que permanece en el hogar, edad, nivel educativo.
	Identificar las amenazas y vulnerabilidades de acuerdo con el plan de emergencia del Conjunto Residencial Sabana Grande VII.	Diagnosticar y analizar el plan de emergencia del Conjunto Residencial Sabana Grande 7 con la administración.
	Analizar y emitir las recomendaciones técnicas pertinentes al Plan de emergencias que tiene el Conjunto Residencial Sabana Grande VII	Realizar campañas visuales en el conjunto residencial.
	Sensibilizar a las personas dedicadas a labores del hogar del conjunto residencial sabana Grande VII para conformar una red de apoyo en emergencias como propuesta.	

Fuente: Elaboración propia.

Tabla 4.

Actividades

Actividades	Responsables	Recursos
Elaborar y radicar oficio solicitando permiso e información a la administración del conjunto residencial.	Yenithfer Roa	Correo Electrónico
Diseñar, aplicar y tabular encuesta. Contribuir con campañas de sensibilización, formación, culturización y autocuidado, fomentando la participación de las personas que permanecen en el hogar.	Sandra Peña Yenithfer Roa	PC PC, teléfono, internet.
Diseñar imprimir colocar afiches informativos. Ubicar y establecer contactos de las personas encargadas para el tema de los bomberos, hospital, Alcaldía entre otros.	Javier Ruíz Sandra Peña	Impresora. Internet y teléfono
Elaborar oficios solicitando apoyo para capacitaciones. Solicitar permiso a la Administración para divulgación de la información.	Sandra Peña	Papel e impresora. Correo electrónico.
Encuesta final evaluando el concepto de emergencia, identificación de los riesgos y el conocimiento de las rutas de evacuación.	Sandra Peña Yenithfer Roa Javier Ruíz	Papel e impresora.

Fuente: Elaboración propia.

Riesgos del proyecto

En el desarrollo de las actividades de un proyecto se pueden presentar eventos que afecten los objetivos ya sea positivamente o negativamente. Después de realizar un análisis de este caso, se presentan los riesgos identificados que se pueden presentar en el proceso.

Incremento del presupuesto proyectado, lo que impactaría de forma negativa el desarrollo del proyecto, que pueden conllevar a otras consecuencias, como;

Falta de interés o inasistencia de la población objeto a las actividades programadas, que podría ocasionar un bajo impacto de gestión frente a la sociedad.

Demora en la ejecución de las actividades del proyecto, la probabilidad de que esto ocurra es baja ya que el proyecto se basa más en la organización que en la entrega materializada de un resultado.

Teniendo en cuenta lo anterior es necesario gestionar estos riesgos para minimizar al máximo la posible ocurrencia de estos, para ello es importante que el cronograma de actividades y el presupuesto sea lo más real posible e inclusive se tenga en cuenta conservar alguna reserva en caso de que se necesitara.

La ejecución de las actividades programadas debe ser desarrolladas interrumpidamente pues esto daría paso a que la población objeto pudiera dispersarse del tema y disminuya el interés y la participación en las actividades. De igual manera todas las actividades del proyecto en cuanto a gestión para minimizar los riesgos a un máximo tendrán que tener un responsable el cual se hará cargo de gestionar, supervisar y controlar dichas actividades.

Impacto esperado

Con el desarrollo del proyecto se busca impactar en la sensibilización a las personas dedicadas a las tareas del hogar para que se capaciten en el manejo de emergencias, de igual forma disminuir afectaciones a la propiedad verificando que los equipos para la atención de emergencias sean los adecuados y faciliten la gestión en caso de presentarse situaciones que no se puedan controlar, como lo son; la señalización de rutas de evacuación, señalización de los equipos y herramientas contraincendios, señalización de botiquín, adquisición de camilla. Logrando que las personas estén preparadas en el manejo de emergencias e impactando en la disminución de pérdidas tanto de vidas humanas incluyendo lesiones, como pérdidas materiales que pueden ocasionar este tipo de eventos.

Presupuesto

Para el desarrollo del proyecto se requiere de algunos recursos los cuales se expondrán a continuación según el cronograma de actividades propuesto.

Tabla 5

Cronograma de actividades

Actividades	Responsables	Recursos	Presupuesto	Fecha
Elaborar y radicar oficio solicitando permiso e información sobre el Plan de Emergencias a la Administración del Conjunto Residencial	Yenithfer Roa	Disponibilidad Correo electrónico	\$ 10.000	19/02/2018 Al 21/02/2018
Diseñar encuesta.	Yenithfer Roa	Computador	\$ 10.000	20/11/2017 Al
Aplicar encuesta	Javier Ruiz Sandra Peña Sandra Peña Javier Ruiz Yenithfer Roa	Disponibilidad 1 domingo 3 Tablet Almuerzos para los integrantes del proyecto.	\$70.000	30/11/2017 24/02/2018 Al 26/2/2018
Tabular encuesta	Sandra Peña Javier Ruiz	Disponibilidad de tiempo 3 Tablet	\$ 40.000	28/02/2018 Al 04/03/2018
Analizar resultados de encuesta.	Sandra Peña Yenithfer Roa	Disponibilidad de tiempo computador	\$ 100.000	10/03/2018 Al 11/03/2018
Verificar si se han realizado acciones correctivas o preventivas de acuerdo a lo identificado en el Plan de Emergencias del Conjunto.	(Profesional en SST) Yenithfer Roa	Disponibilidad Correo electrónico	\$ 50.000	28/02/2018 Al 04/03/2018
Diseñar y divulgar el objetivo y las actividades del proyecto a la población del conjunto residencial	Javier Ruiz Sandra Peña Yenithfer Roa	Material visual afiches, cartillas, volantes, etc.	\$300.000	17/03/2018 Al 25/03/2018
Contribuir con campañas de sensibilización, culturización y autocuidado, por medio de material visual.	Javier Ruiz Sandra Peña Yenithfer Roa	Disponibilidad afiches.	\$200.000	08/04/2018 Al 14/04/2018
Verificar los resultados por medio de una encuesta final.	Javier Ruiz	Disponibilidad impresiones, etc.	\$100.000	01/02/2018 Al 02/05/2018
TOTAL			\$ 880.000	

Fuente: Elaboración propia.

Resultados

En esta sección se presentan los resultados del proyecto integrador de acuerdo con los objetivos específicos. En primer lugar, se muestran los resultados de la caracterización de la población en cuanto a sus condiciones sociodemográficas y de acuerdo con sus conocimientos en manejo de emergencias. En segundo lugar, Se describen las amenazas y vulnerabilidades identificadas de acuerdo con el plan de emergencia del Conjunto Residencial Sabana Grande 7. En tercer lugar, se describen los resultados de la sensibilización efectuada a las personas dedicadas a labores del hogar del conjunto residencial para conformar una red de apoyo en emergencias como propuesta.

Caracterización de la población

El Conjunto Residencial Sabana Grande 7 está contenida por 256 casas de tres pisos, un parqueadero comunal para 100 vehículos, una cancha de mini Fútbol, dos parques infantiles, un local comercial, una oficina de recepción, un salón comunal, un Jardín infantil, de las cuales se 112 casas aceptaron participar en el proyecto, por consiguiente, se incluyeron 112 encuestas en el análisis, el 44% de la población. Esta encuesta abordó las variables sociodemográficas a saber: género, edad, tipo de sangre, ocupación, condiciones especiales (personas con discapacidad, adultos mayores), asistencia médica domiciliaria (entidad), Tipo de vivienda, nivel educativo, conocimiento en emergencias, si han recibido capacitación, identificación de riesgos de su entorno residencial, la reacción ante una emergencia, y si han tenido emergencias en su hogar.

Figura 3.

Casas Encuestadas

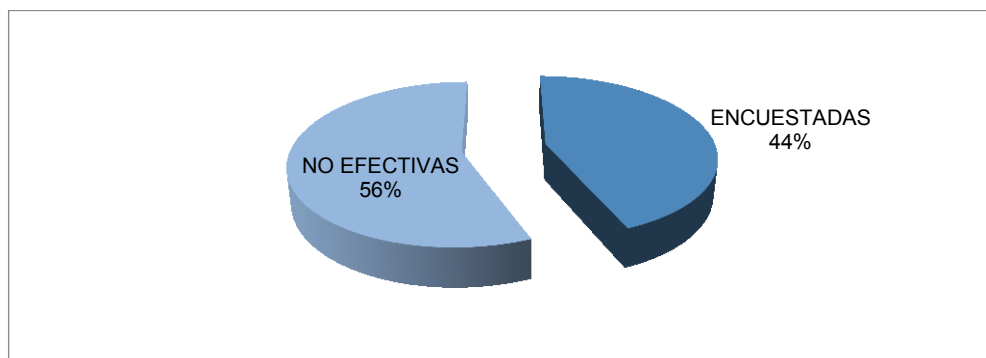

Fuente: Elaboración propia (2018).

En relación con la variable del género fueron encuestadas 77 mujeres y 35 hombres, es decir que participo en la encuesta un 69% del género femenino y un 31% del género masculino con relación al 44% de la población que acepto hacer parte de este proyecto, se concluye que las mujeres tienen más participación e interés en el tema que los hombres.

Figura 4.

Tipo de género

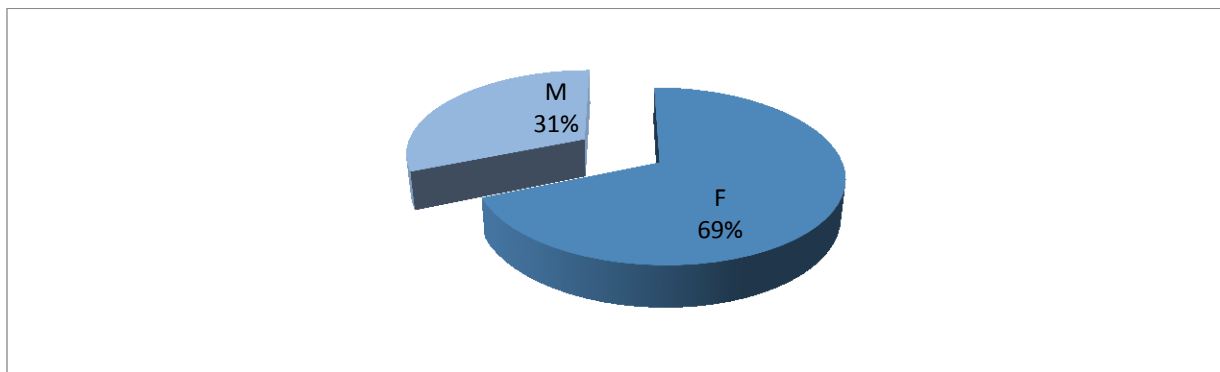

Fuente: Elaboración propia (2018).

El Rango de edad de los encuestados se encuentra en su mayoría con un 35%, entre los 46 hasta los 60 años (39 personas encuestadas), un 27% entre los 31 hasta los 45 año (30 personas encuestadas), un 24% entre los 18 hasta los 30 años (27 personas encuestados) y un 14 % entre los 61 hasta los 75 años (16 personas encuestadas) del 100% de las personas encuestadas.

Figura 5.

Edad

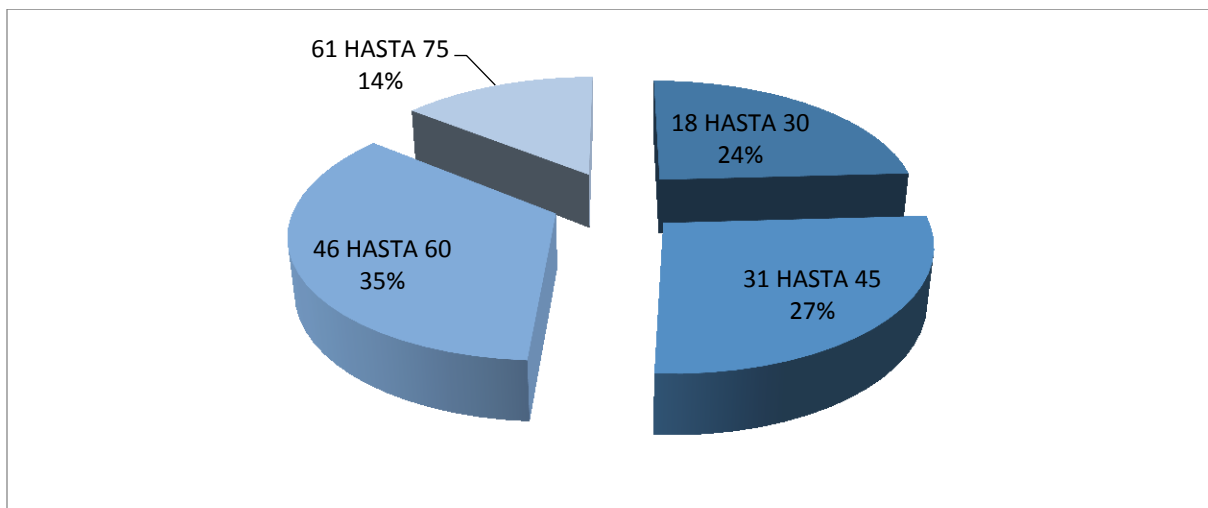

Fuente: Elaboración propia (2018).

El tipo de sangre de los encuestados en su mayoría es O+ correspondiente a 70 personas encuestadas, A+ 25 personas encuestadas, B+ 14 personas encuestadas, A – 1 persona encuestada y O – 1 persona encuestada.

Figura 6.

Tipo de sangre

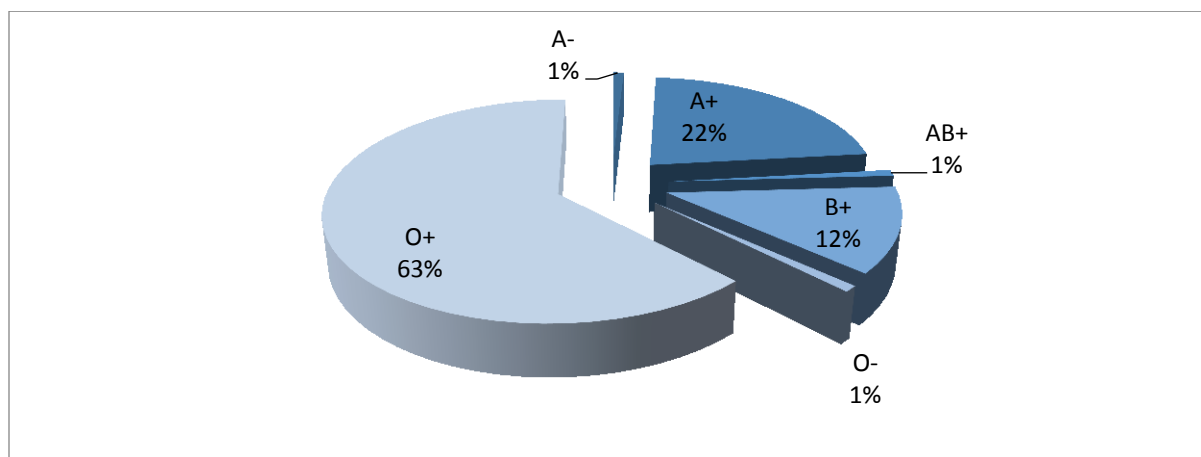

Fuente: Elaboración propia (2018).

La variable de ocupación se clasificó en tres secciones respondiendo a su actividad como empleado, independiente y actividades en el hogar, que como resultado se tiene como empleados un 47% con 53 personas, el 32% con 36 personas dedicadas al hogar, el 14% con 15 personas que se desempeñan con actividades como independientes y el 7% representado con 8 personas estudiantes.

Figura 7.

Ocupación

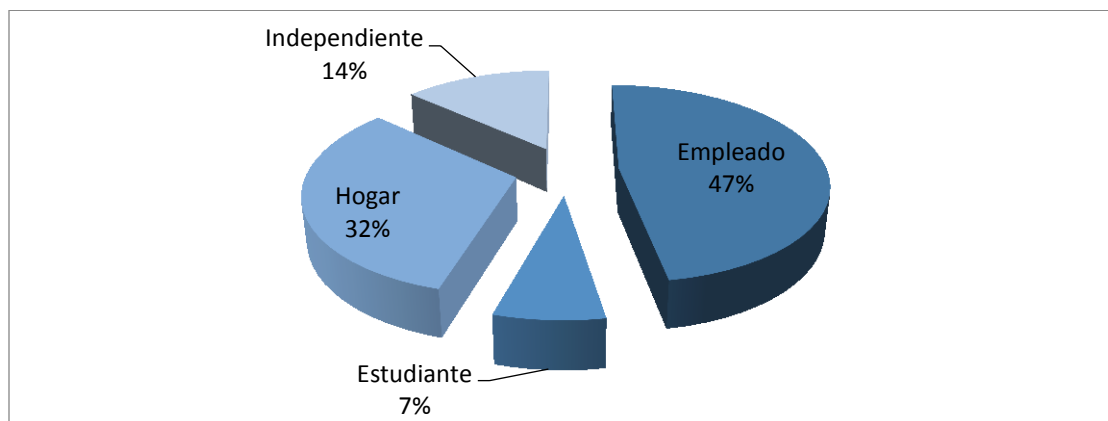

Fuente: Elaboración propia (2018).

Las Condiciones especiales son personas con discapacidad, limitaciones o adultos mayores, se presentan en el 13% con 15 personas en casas donde habitan personas que cumplen con condiciones especiales y el 87% con 97 casas donde no se presentan personas en condiciones especiales.

Figura 8.

Condición especial

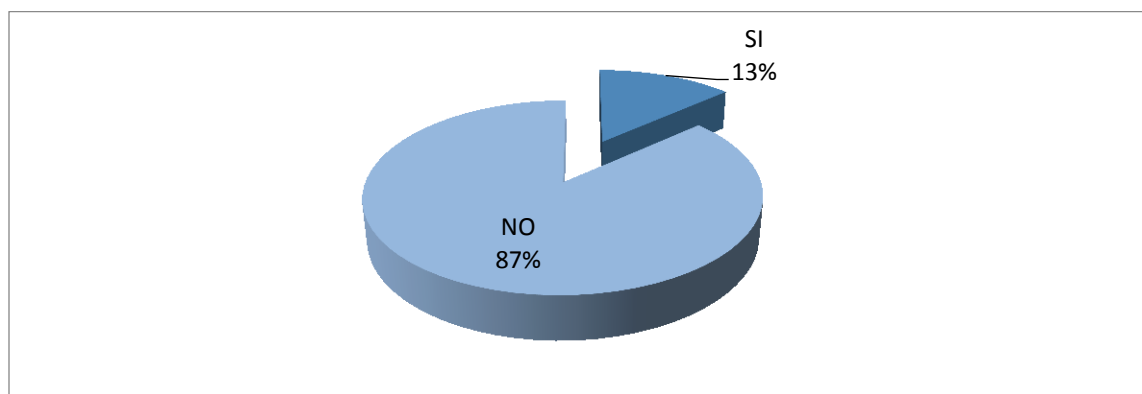

Fuente: Elaboración propia (2018).

Las personas que tienen el servicio de asistencia médica domiciliaria en el conjunto Sabana Grande VII se representa con un 6% de la población encuestada con siete casas y un 94% con 105 casas carecen de este servicio por bajos ingresos o desinformación sobre el servicio.

Figura 9.

Asistencia médica domiciliaria

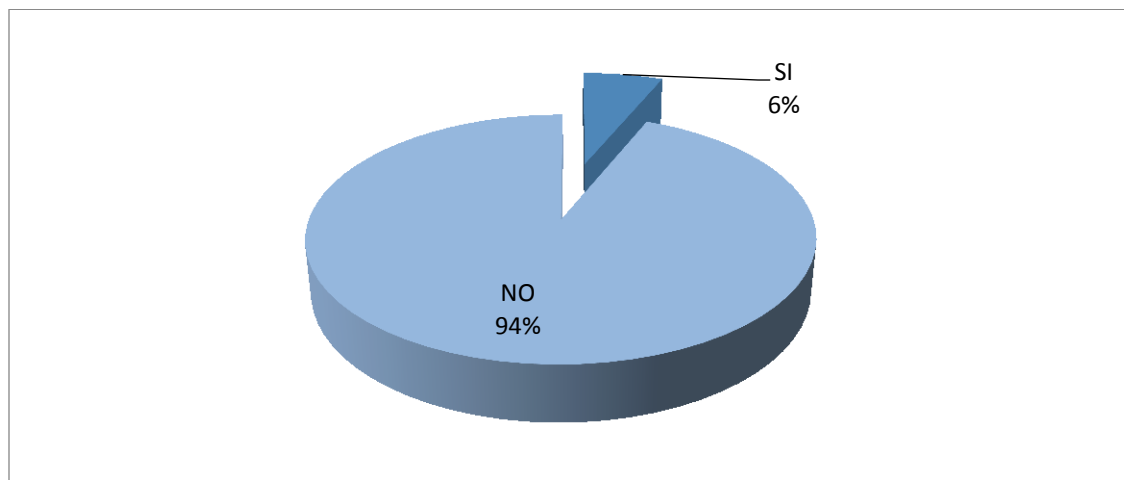

Fuente: Elaboración propia (2018).

Las entidades que prestan el servicio de asistencia médica domiciliaria a estas 7 casas son: EMI para tres (3) casas, Sanitas uno (1), Emermédica uno (1), Alianz uno (1), Colmédica uno (1), las cifras indican que solo.

Figura 10.

Entidad asistencia médica domiciliaria

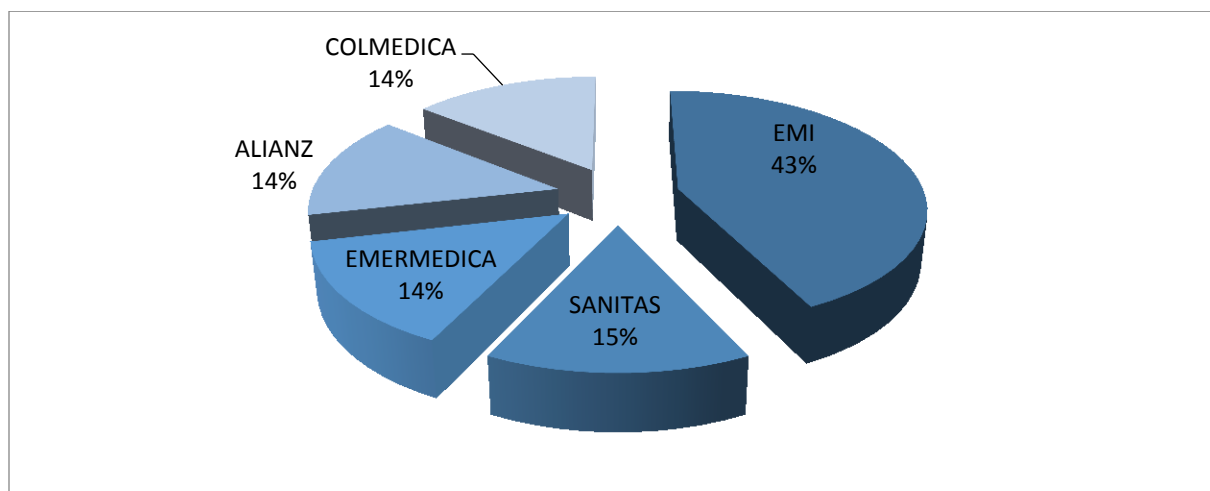

Fuente: Elaboración propia (2018).

Como resultado de la encuesta se evidencia que la mayor parte de las personas encuestadas son propietarios del inmueble en el conjunto Sabana Grande VII representado en un 76% a diferencia de los inquilinos con un 24% representado por 27 encuestados.

Figura 11.

Tipo de vivienda

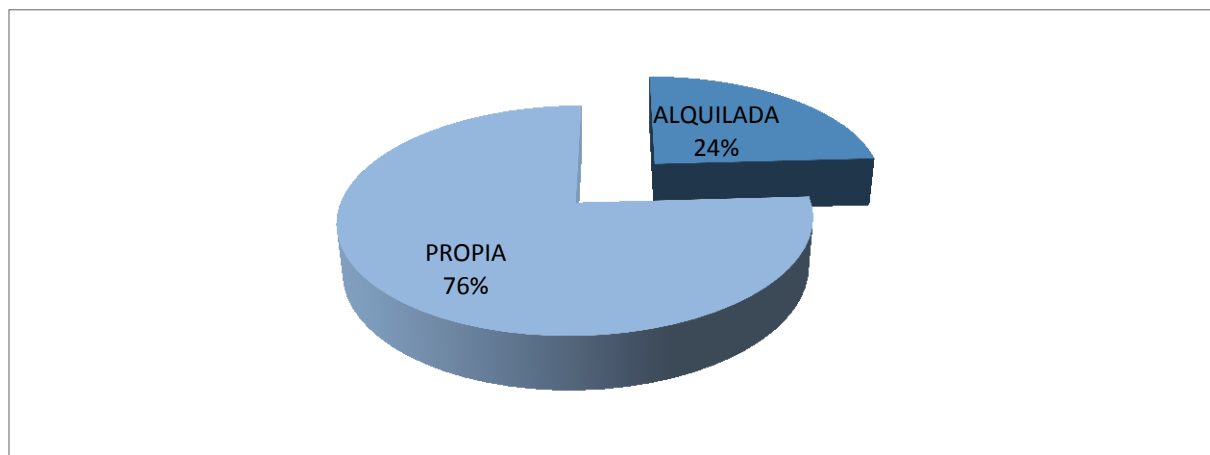

Fuente: Elaboración propia (2018).

El resultado en el nivel educativo se representó en el 48% (56 personas) han estudiado hasta la secundaria, el 36% (41 personas) son profesionales y el 13% (15 personas) culminó la primaria, por lo cual se puede concluir que la mayor parte de la población encuestada tiene estudios hasta el bachillerato, evidenciando que el nivel educativo permite realizar varias estrategias de comunicación.

Figura 12.

Nivel educativo

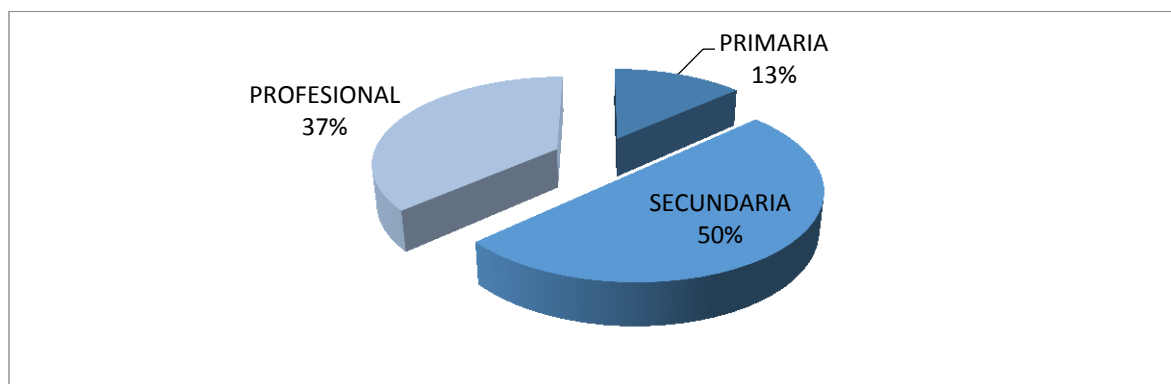

Fuente: Elaboración propia (2018).

Respecto al conocimiento en emergencia los resultados revelan que no se tiene claro el concepto y podría causar desperdicio de recursos, sin embargo, la respuesta más alta es la A con un 44%.

Figura 13.

Emergencia es?

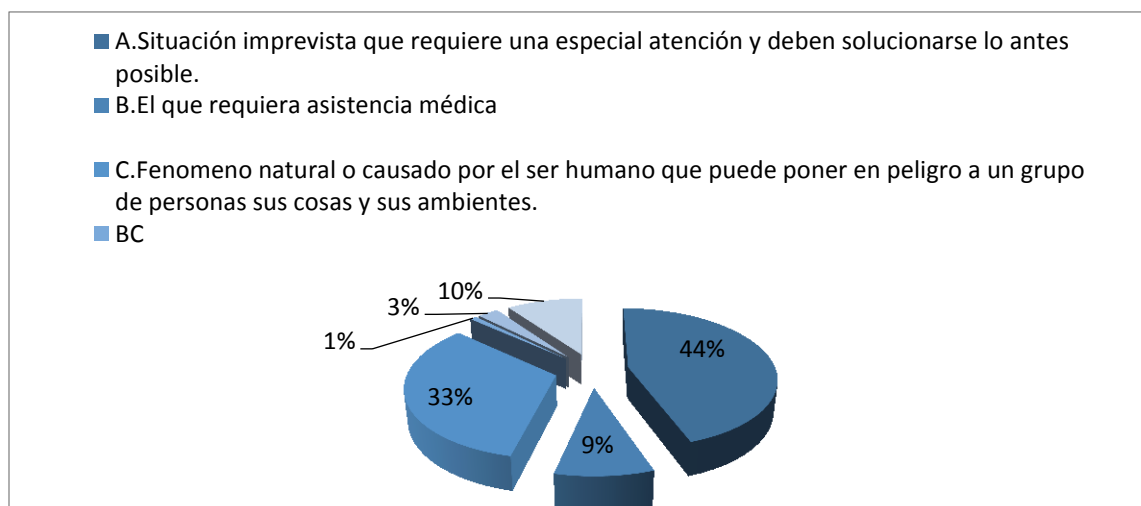

Fuente: Elaboración propia (2018).

La mayoría de encuestados han recibido capacitación en el manejo de emergencias representado con un 58% (65 encuestados) y con un 42% que no han recibido capacitación.

Figura 14.

Capacitación en manejo de emergencia

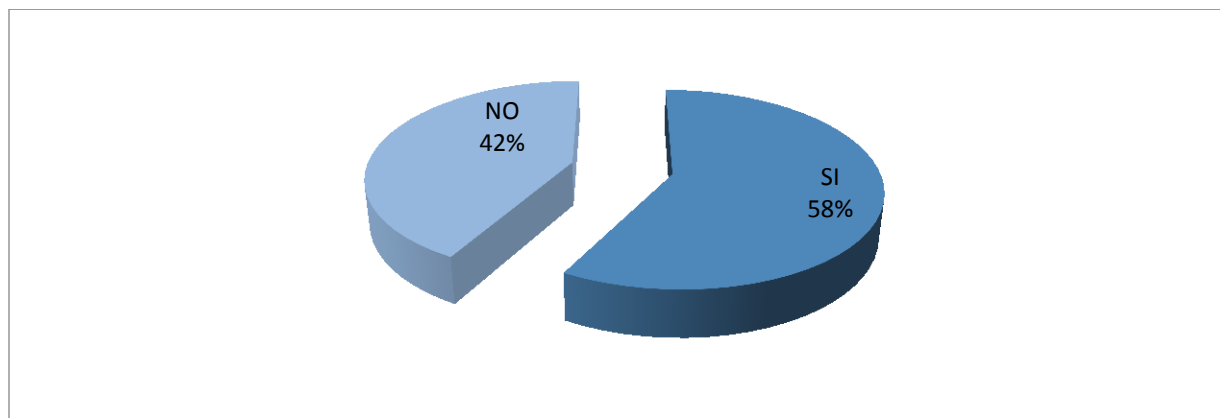

Fuente: Elaboración propia (2018).

El 75% de los encuestados identifican los riesgos de su entorno con (84 encuestados) y 28 personas respondieron que no identifican los riesgos del entorno.

Figura 15.

Identifica los Riesgos de su entorno

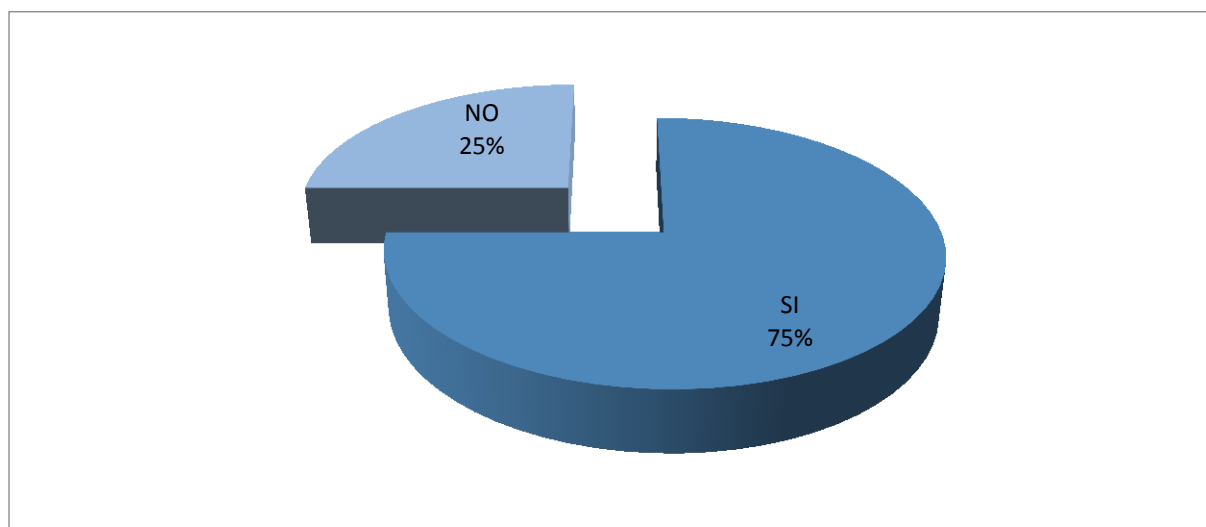

Fuente: Elaboración propia (2018).

La reacción de los encuestados ante una emergencia es muy variable respecto a las opciones dadas en la encuesta. Salir corriendo y quedarse quieto para 12 encuestados ambos con el 11%, gritar en 13% con 15 encuestados, guardar la calma el mayor indicador con un 52% de 59 encuestados y quienes respondieron 2 opciones 14 encuestados. La mayoría de las personas guardarían la calma.

Figura 16.

Reacción ante una emergencia

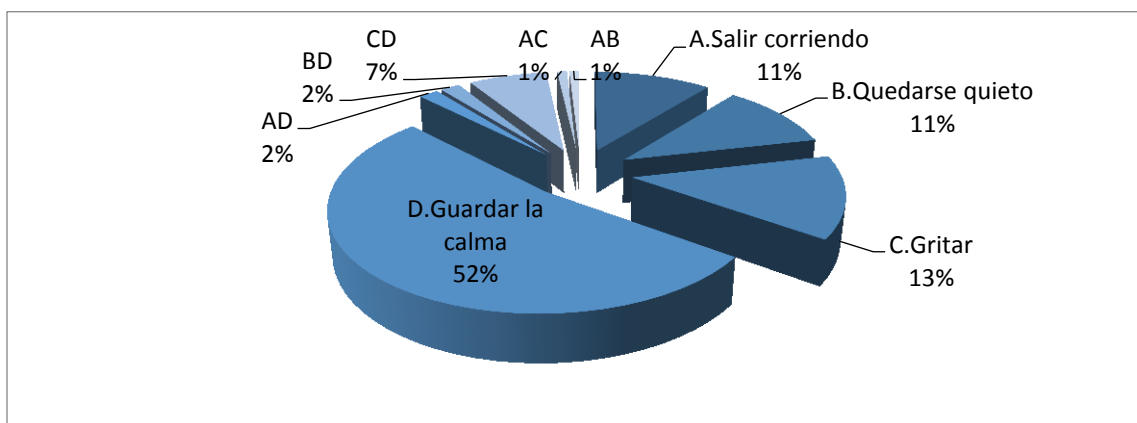

Fuente: Elaboración propia (2018).

La gráfica representa que la mayoría de las personas no han tenido emergencias en la casa con un 62 % a diferencia de un 38% que expresa haber tenido alguna emergencia en el hogar, lo cual se puede concluir que es el porcentaje es considerable para tomar medidas al respecto.

Figura 17.

Emergencias en casa detectadas

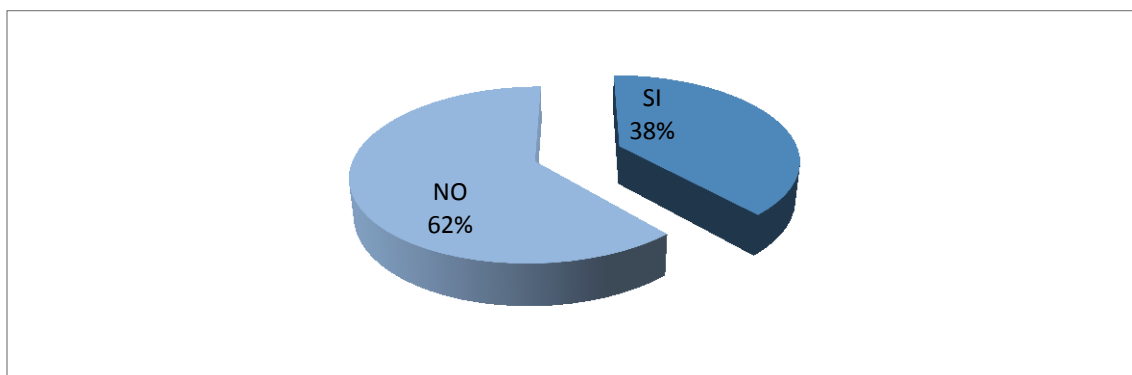

Fuente: Elaboración propia (2018).

De igual manera el resultado de las actividades desarrolladas se muestra con el aumento de la participación de los residentes frente a la encuesta de evaluación final. Esta incluye cinco afirmaciones las cuales debían marcar con una X la opción de Falsa o Verdadera, esta encuesta se creó de manera que fuera fácil de responder y corta teniendo en cuenta el tiempo de las personas, con el objetivo de verificar si la información publicada se había percibido de manera correcta, a continuación, se exponen los resultados.

En la segunda encuesta participaron 180 casas de 256, es decir el 70% de la población total, aumento.

Figura 18.

Resultado de evaluación



Fuente: Elaboración propia (2018).

Dentro de las afirmaciones realizadas en la encuesta tenemos que el 94% de los encuestados respondieron verdadero acertando el concepto de emergencia.

Figura 19.

Concepto de emergencia acertado

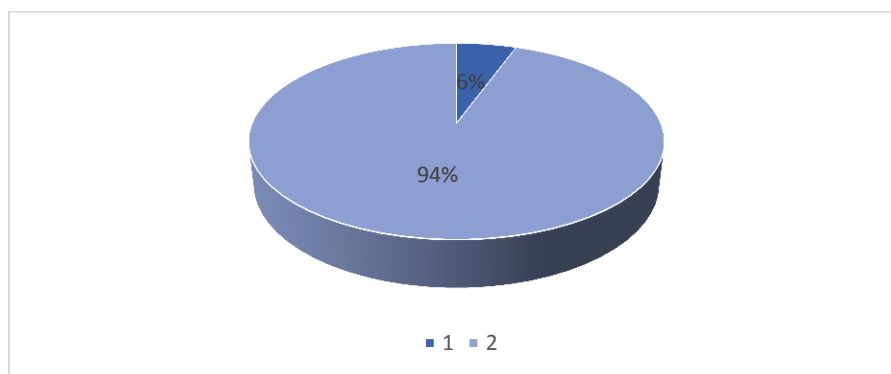

Fuente: Elaboración propia (2018).

El 72% de los encuestados señalaron Falso a la afirmación “En el Conjunto Residencial Sabana Grande VII sólo tiene un (1) punto de encuentro” contestando correctamente.

El 100% de la población encuestada afirmó que “Cerrar las válvulas del gas es una manera de prevenir incendios” de manera correcta.

Figura 20.

Entidad de apoyo externo

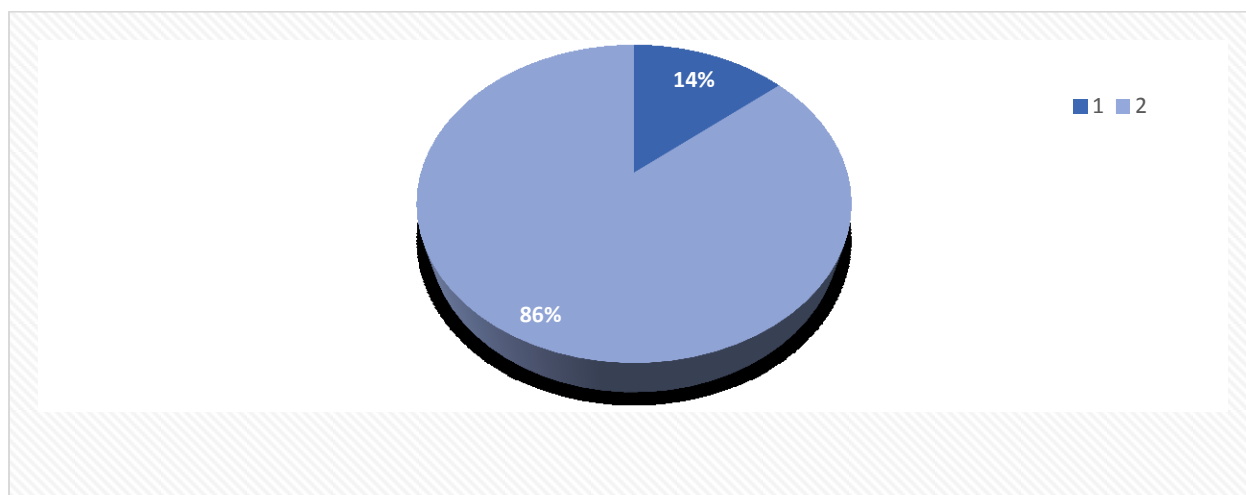

Fuente: Elaboración propia (2018).

El 86% identificó que el Hospital de Fontibón es una entidad de apoyo externo para el manejo y control de las emergencias.

Identificación de amenazas y vulnerabilidad

Las amenazas son aquellas situaciones o condiciones con la probabilidad de que ocurran eventos físicos dañinos en el futuro.

Revisado el plan de emergencia suministrado por el Conjunto Residencial Sabana Grande 7, se evidencia que es un Plan Comunitario el cual identifica las siguientes amenazas y vulnerabilidades en el cuadro:

Tabla 6

Identificación de amenazas

Amenazas	Vulnerabilidades	Riesgos
Lluvias fuertes	Cercanía del conjunto al río Bogotá. Colapso de alcantarillado.	Inundación por aguas negras y lluvia. Lesiones físicas.
Inclinación de los postes y su cercanía a las viviendas	Construcción de casa por debajo de la cota del río. Cercanía de las viviendas a las redes eléctricas. Falta de conocimiento por parte de toda la comunidad ante el riesgo y la respuesta a una emergencia	Incendios. Lesiones físicas. Daños materiales en redes eléctricas y estructurales en las viviendas.

Fuente: Adaptada del plan de emergencias del conjunto sabana grande 7

De la identificación de amenazas se han realizado las siguientes intervenciones en Conjunto residencial Sabana Grande VII:

Solicitar revisión/mantenimiento y aseo de zonas verdes y las redes del acueducto y alcantarillado a las entidades pertinentes, con el fin de mitigar el riesgo

Solicitar revisión y mantenimiento a las redes eléctricas a las entidades pertinentes.

Capacitar para preparación de la respuesta a la emergencia.

Socializar el plan de evacuación, identificando puntos de encuentro, rutas de evacuación.

Análisis de Amenazas y vulnerabilidades

La identificación de amenazas mostrada anteriormente muestra amenazas naturales identificadas por los residentes las cuales podrían afectar el conjunto residencial, y que como resultado deja un plan de emergencias comunal conformado por varios conjuntos residenciales de la localidad, sin embargo, es de anotar que no se tuvo en cuenta los antecedentes sufridos allí los cuales se mencionaron anteriormente.

Por lo anterior es importante realizar la actualización al Plan de Emergencias aplicándolo solo al conjunto residencial Sabana Grande VII e incluir dentro de la identificación las amenazas, los de orden público y riesgos de seguridad que puedan ocasionar consecuencias masivas a los

residentes del conjunto, por ejemplo, las conexiones eléctricas inadecuadas dentro de las casas, lo que puede ocasionar incendios y poner en riesgo a los demás residentes.

Para ello es necesario contar con la percepción de los residentes frente al tema, inclusive las personas que conformen la red de apoyo para emergencias, los cuales no solo aportaran información importante, si no realizar seguimiento a las recomendaciones que resulten de la actualización del plan de emergencias.

Actividades de sensibilización

De acuerdo con los resultados obtenidos de la aplicación de la encuesta, la participación de la comunidad y el análisis de las amenazas y vulnerabilidades. Las actividades por llevar acabo para la sensibilización se realizan mediante una campaña visual.

Se elaboran los siguientes afiches los cuales contienen una información específica aportando a los residentes del Conjunto información de interés para actuar en caso de una emergencia, se propone y resalta la importancia de constituir una red de apoyo para emergencias, teniendo en cuenta que su contenido sea llamativo y fácil de recordar y se ubican de manera estratégica en las zonas comunes del Conjunto con objetivo de que la información contenida en ellos llegue a toda la población.

Figura 21.

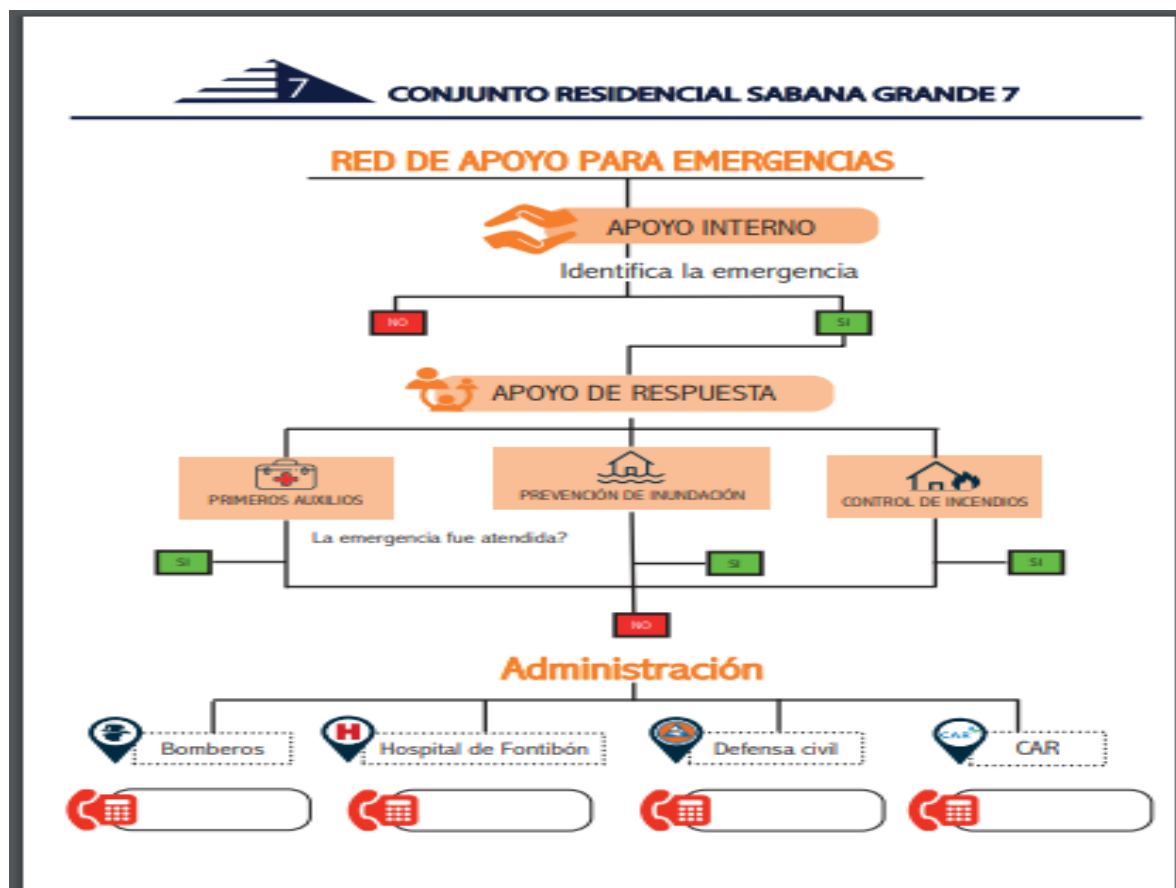
Red de apoyo para emergencias

Fuente: Elaboración propia

Georreferenciación

Se identifica la zona mediante un esquema sobrio resaltando las rutas de evacuación, puntos de encuentro, camillas, extintores y botiquín, el objetivo con este esquema es ubicar a los residentes de tal manera que memoricen las rutas de evacuación y los lugares en donde se ubican los equipos contra incendios.

Figura 22.

Mapa georreferenciación

Fuente: Adaptada del plan de emergencias del conjunto sabana grande 7

Emergencia

En consecuencia, con la normatividad vigente se ilustró el concepto para orientar a la comunidad y evitar confusiones que pueden generar descontrol entre las entidades de apoyo externo.

Figura 23.

Concepto emergencia

CONJUNTO RESIDENCIAL SABANA GRANDE 7

EMERGENCIA



Situación caracterizada por la alteración o interrupción intensa y grave de las condiciones normales de funcionamiento u operación de una comunidad, causada por un evento adverso o por la inminencia del mismo, que obliga a una reacción inmediata y que requiere la respuesta de las instituciones del Estado, los medios de comunicación y de la comunidad en general.

Ley 1523 de 2012 Artículo 4, Numeral 9

Fuente: Tomada de la Ley 1523 de 2012 Artículo 4, Numeral 9

Prevención de incendios e inundación

Se socializan algunas recomendaciones para aplicar dentro de las casas y en las zonas comunes del Conjunto como parte de la prevención de los incendios e inundaciones.

Figura 24.

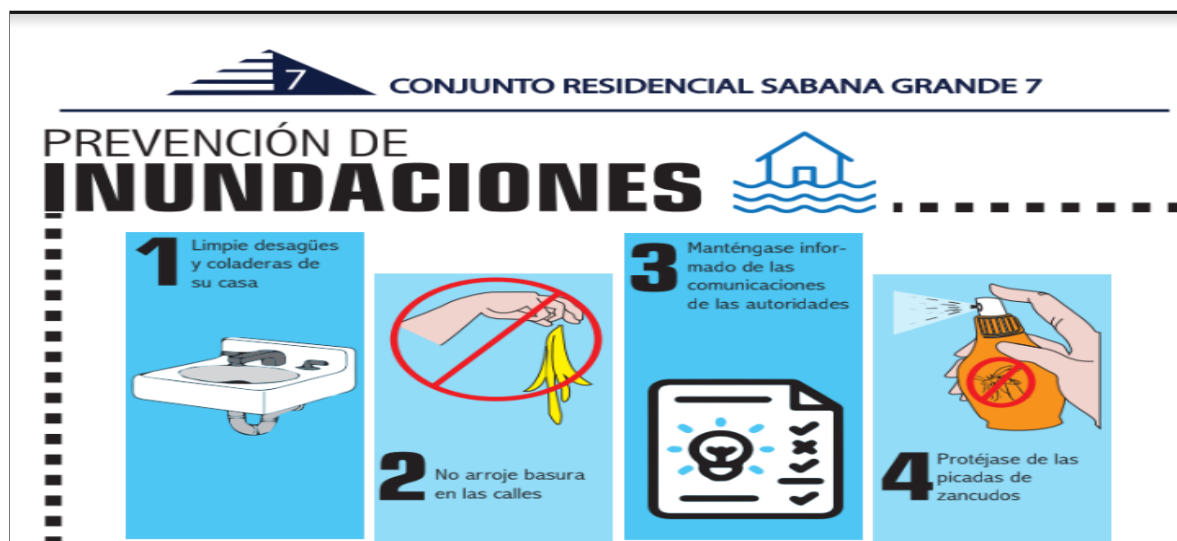
Prevención de inundaciones

Fuente: Elaboración propia

Prevención de Incendios

Se emiten recomendaciones básicas a tener en cuenta en el hogar y en el entorno del Conjunto Residencial.

Figura 25.

Prevención de incendios

Fuente: Elaboración propia

Conclusiones

Este proyecto se implementó con el objetivo de sensibilizar y estimular a los residentes del Conjunto Sabana Grande VII, y generar la necesidad de conformar una red de apoyo para el manejo de las emergencias, esclarecer conceptos de emergencia, aportando información relevante y aplicable para el manejo de emergencias en las zonas comunes, privadas y en el entorno del Conjunto Residencial.

Es importante destacar que después de divulgar la información se realizó una nueva encuesta para medir el impacto de la información obteniendo los siguientes resultados.

El Concepto de emergencia es más claro están de acuerdo con este concepto en un 94.4% de residentes encuestados, teniendo en cuenta la normatividad vigente numeral 9, artículo 4 de la Ley 1523 de 2012.

Un 72% de los residentes encuestados identifican los puntos de encuentro y las rutas de evacuación a través de imágenes donde se señalan y demarcan las rutas de evacuación y puntos de encuentro dentro y en el exterior del Conjunto Residencial.

Se impactó positivamente a la población por medio de tips de prevención y control de emergencias con frases e imágenes alusivas y llamativas divulgadas en las zonas peatonales del Conjunto.

Aumentó el reconocimiento de las amenazas a las que se ven expuestos los residentes del Conjunto y se incentivó a la comunidad para seguir identificando los riesgos. Así mismo conocen las entidades de apoyo externo de la zona que pueden colaborar en caso de emergencia.

Por lo anterior se puede concluir que la población inmersa en los hogares no tiene claro cómo manejar una emergencia, sin embargo mediante una sensibilización visual que comunicará amigablemente la información aumento en un 14% la participación y el interés de los residentes frente al tema.

Recomendaciones

Las emergencias se pueden presentar en cualquier momento y en cualquier lugar, por consiguiente, siempre habrá consecuencias, el objetivo es disminuirlas por lo que es necesario prepararnos, teniendo en cuenta algunos temas específicos e importantes.

Identificar los riesgos, las amenazas a los cuales estamos expuestos y el análisis de vulnerabilidad facilita la implementación de actividades que ayuden a minimizar controlar situaciones que puedan colocar en riesgo la integridad de las personas o daños materiales.

El plan de emergencias que posee actualmente el Conjunto Residencial Sabana Grande VII, es un plan comunitario en donde integran amenazas del entorno externo de estos que vinculan a tres Conjuntos Residenciales de la zona y tiene una fecha de elaboración del año 2016. En la investigación realizada se evidencia la implementación y el seguimiento a las recomendaciones, pero es posible mejorar las condiciones actuales para el manejo de emergencias. La elaboración de un plan de emergencias debe aplicarse de manera individual es decir identificar las amenazas de cada uno de los conjuntos por separado teniendo en cuenta que se pueden hallar particularidades en cada uno de ellos, además los recursos son totalmente independientes lo que puede obstaculizar la implementación de actividades en el control y prevención de desastres.

Por lo anterior se recomienda elaborar un plan de emergencias individual y específico para el Conjunto Residencial Sabana Grande VII, en donde se muestre detalladamente las amenazas y las vulnerabilidades a las cuales se encuentran expuestos los residentes, existen muchas herramientas para ello, a continuación, se muestran los pasos básicos a tener en cuenta para la elaboración del plan de emergencias del Conjunto Residencial Sabana Grande VII.

Identifica y analiza amenazas y riesgos

Realice una inspección visual y detallada del lugar identificando los riesgos del entorno tanto exterior como interior, tenga en cuenta las fuentes eléctricas como postes eléctricos, revise los espacios donde transitan las personas e identifique las zonas seguras del lugar. Analice como se pueden materializar los riesgos y las amenazas identificadas y calcule los posibles daños que estos puedan ocasionar.

Recursos

Realice un listado de los recursos materiales y monetarios con los que dispone la organización para el manejo de emergencias.

Organice y capacite la brigada o la red apoyo para el manejo de emergencias.

Establezca acciones correctivas y preventivas teniendo en cuenta la priorización de las amenazas y vulnerabilidades identificadas. Haga seguimiento de estas y actualice si plan mínimo cada año o cuando se realicen cambios que lo ameriten.

Bibliografía

- Ministerio de salud. (2015). *Orientaciones para la conformación y fortalecimiento de redes sociales y comunitarias en el marco del plan de salud pública de intervenciones colectivas-PIC*. Recuperado de <https://www.minsalud.gov.co/sites/rid/Lists/BibliotecaDigital/RIDE/VS/PP/ENT/orientaciones-redes-sociales-comunitarias-pic.pdf>.
- Alcaldía local de Fontibón. (2014). *Plan comunitario de gestión de riesgos CPH sabana grande v, vi y vii*. Alcaldía mayor de Bogotá-Bogotá humana, Bogotá.
- Alcaldía local de Fontibón. (2012). *Plan ambiental local de Fontibón 2012-2016*. Alcaldía mayor de Bogotá-Bogotá humana, Bogotá.
- CICUN-UN Cuyo. (2010). Recuperado de prmarg.org/fenomenos-meteorologicos.
- El Espectador. (2016). Recuperado de <http://www.elespectador.com/noticias/bogota/2016-han-sido-atendidos-mas-de-6600-accidentes-caseros-articulo-637452>
- Espectador, E. (3 de marzo de 2016). Más de 2000 habitantes de Fontibón evacuados por incendio forestal.
- Instituto Distrital de Gestión de Riesgos y Cambio Climático IDIGER. (2016). Recuperado de <http://www.Idiger.gov.co/rtecnologico>.
- Alcaldía de Bogotá. (2002). *Redes de Apoyo y solidaridad ciudadana* (decreto 3222 del 2002). Recuperado de <http://www.alcaldiabogota.gov.co/sisjur/normas/Normal.jsp?i=6880>
- Gómez, M. I. (1995). *Quiénes conforman una red de apoyo*. Recuperado de <http://www.eltiempo.com/archivo/documento/MAM-427154>
- Condesala, J. L. (2015). *Redes de apoyo social formal e informal*. Recuperado de https://www.researchgate.net/publication/272743665_Redes_de_apoyo_social_formal_e_informal
- Ministerio de salud. (2017). *Orientaciones para la conformación y fortalecimiento de redes sociales y complementarias*. Recuperado de <https://www.minsalud.gov.co/sites/rid/Lists/BibliotecaDigital/RIDE/VS/PP/ENT/orientaciones-redes-sociales-comunitarias-pic.pdf>

- Secretaria distrital del hábitat. (2018). *Mecanismos judiciales*. Recuperado de <https://www.habitatbogota.gov.co/transparencia/mecanismos-contacto/notificaciones-judiciales>
- Oficina verde de la universidad Zaragoza. (2017). *Sensibilización ambiental y actividades*. Recuperado de <https://oficinaverde.unizar.es/sensibilizacion-ambiental-y-actividades>
- Ministerio de la salud. (2017). *Análisis de amenazas y vulnerabilidades*. Recuperado de http://www.saludydesastres.info/index.php?option=com_content&view=article&id=293:2-1-analisis-de-amenazas-y-vulnerabilidades&catid=131&Itemid=475&lang=es
- Universidad de Sao Paulo Brasil. (2012). Las redes comunitarias. Recuperado de https://edisciplinas.usp.br/pluginfile.php/99022/mod_resource/content/1/2012-PSICOSAUDE_LAS%20REDES%20COMUNITARIAS.pdf
- Corporación autónoma regional CAR. (2014). *planes de acción de la car*. <http://www.car.gov.co/index.php?idcategoria=73191>
- Idiger. (2012). *Manejo en gestión de riesgo del idiger en las diferentes localidades de Bogotá*. (Concejos locales de gestión de riesgos y cambio climático). Recuperado de <http://www.idiger.gov.co/web/consejos-locales-de-gestion-de-riesgos/inicio>
- Aplicabilidad de la alcaldía de Manizales respecto a la gestión del riesgo (Ley No 46) (1988). Recuperado de http://www.gestiondelriesgomanzales.com/index.php?option=com_content&view=article&id=101%3Alegislacion-relacionada-con-la-gestion-de-riesgos&catid=48%3Aaspectos-juridicos&Itemid=28
- Concejo colombiano de seguridad CCS. (2013). *Nueva normatividad: planes de gestión del riesgo de desastres) según el concejo colombiano de seguridad CCS, se implementan nuevos planes de normatividad en gestión del riesgo de desastres*. Recuperado de https://ccs.org.co/salaprensa/index.php?option=com_content&view=article&id=1014:riesgo-desastres-2&catid=398&Itemid=941
- Secretaria del senado. (2001). *ley que regula la forma especial de dominio, denominada propiedad horizontal, con el fin de garantizar la seguridad*. (Ley 675 del 2001). Recuperado de http://www.secretariasenado.gov.co/senado/basedoc/ley_0675_2001.html

Lista de Figuras

Figura. 1	Árbol de problemas.	11
Figura. 2	Árbol de objetivos.	12
Figura. 3	Casas Encuestadas.	23
Figura. 4	Tipo de género.	24
Figura. 5	Edad.	24
Figura. 6	Tipo de sangre.	25
Figura. 7	Ocupación.	25
Figura. 8	Condición especial.	26
Figura. 9	Asistencia médica domiciliaria.	26
Figura. 10	Entidad asistencia médica domiciliaria.	27
Figura. 11	Tipo de vivienda.	27
Figura. 12	Nivel educativo.	28
Figura. 13	Emergencia ¿Es?.	28
Figura. 14	Capacitación en manejo de emergencia.	29
Figura. 15	Identifica los Riesgos de su entorno.	29
Figura. 16	Reacción ante una emergencia.	30
Figura. 17	Emergencias en casa detectadas.	30
Figura. 18	Resultado de evaluación.	31
Figura. 19	Concepto de emergencia acertado.	32
Figura. 20	Entidad de apoyo externo.	32
Figura. 21	Red de Apoyo para emergencias.	35
Figura. 22	Mapa georreferenciación.	36
Figura. 23	Concepto de emergencia.	37
Figura. 24	Prevención de inundaciones.	38
Figura. 25	Prevención de incendios.	38

Lista de Tablas

Tabla 1 Análisis de alternativa.....	13
Tabla 2 Análisis de Stakeholders.....	15
Tabla 3 Plan de acción.....	19
Tabla 4 Actividades.....	20
Tabla 5 Cronograma de actividades.....	22
Tabla 6 Identificación de amenazas.....	33

Tipo de vivienda		Nivel educativo	¿Para usted una emergencia es? *			¿Ha recibido capacitación en manejo de emergencias?			
Alquilada	Propia	Primara	Secundaria	Profesional	A	B	C	Si	No

*A. Situación imprevista que requiere una especial atención y deben solucionarse lo antes posible.

B. El que requiera asistencia médica

C. Fenómeno natural o causado por el ser humano que puede poner en peligro a un grupo de personas sus cosas y sus ambientes.

¿Identifica los riesgos de su entorno residencial?		¿Cuál cree usted que sería su reacción ante una emergencia? *				¿Ha tenido alguna emergencia en su casa?	
Sí	No	A	B	C	D	Sí	No

*A. Salir Corriendo

B. Quedarse Quieto

C. Gritar

D. Guardar la calma

Campaña visual de sensibilización

Red de apoyo de emergencias

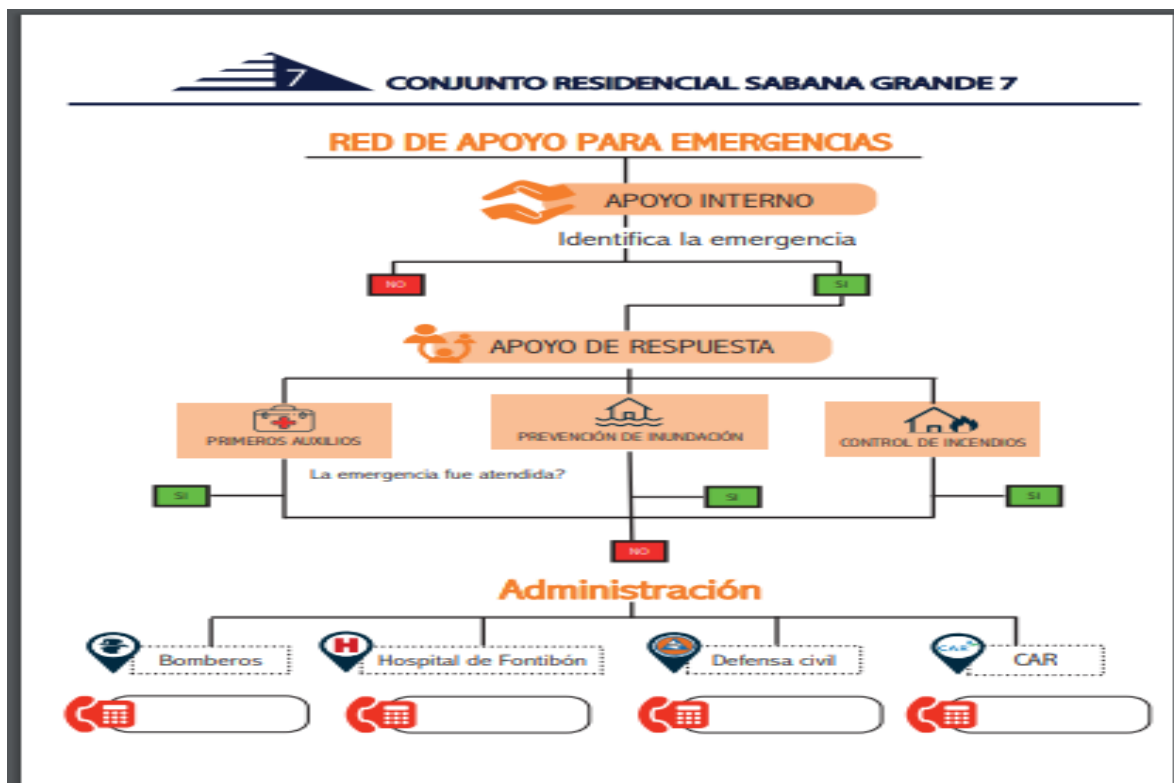

Mapa georeferenciación



Concepto de emergencia

CONJUNTO RESIDENCIAL SABANA GRANDE 7

EMERGENCIA



Situación caracterizada por la alteración o interrupción intensa y grave de las condiciones normales de funcionamiento u operación de una comunidad, causada por un evento adverso o por la inminencia del mismo, que obliga a una reacción inmediata y que requiere la respuesta de las instituciones del Estado, los medios de comunicación y de la comunidad en general.

Ley 1523 de 2012 Artículo 4, Numeral 9

Prevención de inundaciones

CONJUNTO RESIDENCIAL SABANA GRANDE 7

PREVENCIÓN DE INUNDACIONES



1 Limpie desagües y coladeras de su casa



2 No arroje basura en las calles



3 Manténgase informado de las comunicaciones de las autoridades



4 Protéjase de las picadas de zancudos



Prevención de Incendios

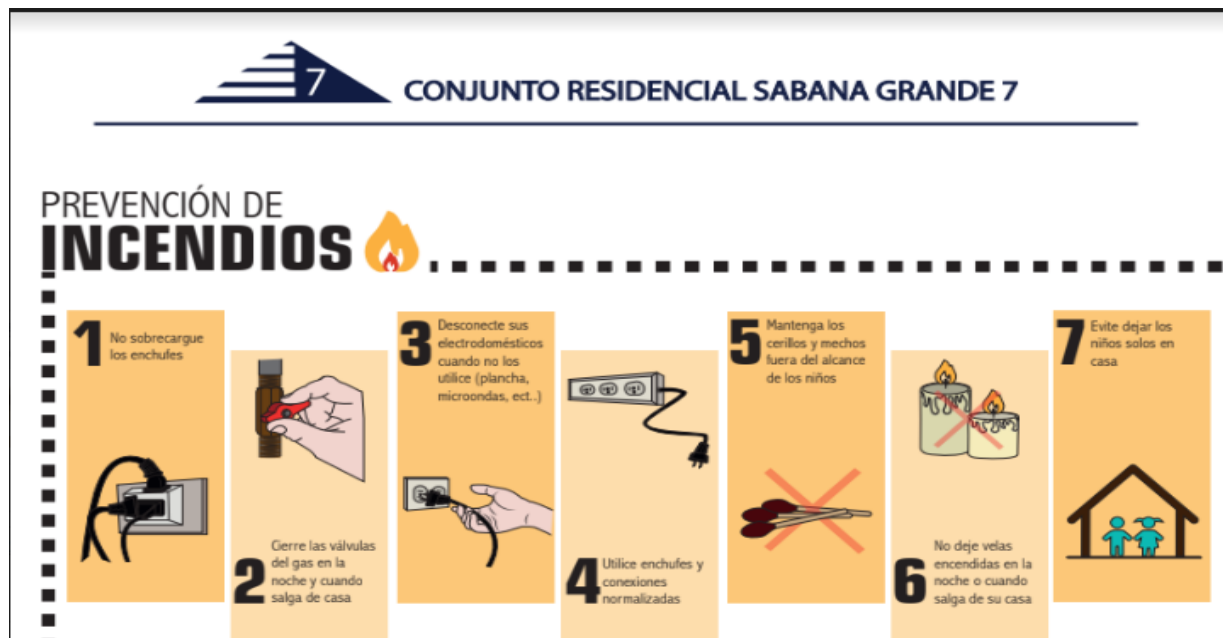

Evaluación de impacto

Señala con una X según corresponda:

FALSO VERDADERO

1. Una situación caracterizada por la alteración o interrupción intensa y grave de las condiciones normales de funcionamiento u operación de una comunidad, causada por un evento adverso o por la inminencia del mismo, que obliga a una reacción inmediata y que requiere la respuesta de las instituciones del Estado, los medios de comunicación y de la comunidad en general.

2. En el Conjunto Residencial Sabana Grande VII sólo tiene un (1) punto de encuentro.

3. Cerrar las válvulas del gas es una manera de prevenir incendios.

4. Incendios, inundaciones, son algunas amenazas identificadas en el en el Conjunto Residencial Sabana Grande VII.

5. El Hospital de Fontibón esa una de las Entidades de apoyo externo a la que podemos acudir cuando se presenta una emergencia.
